

財團法人中正農業科技社會公益基金會

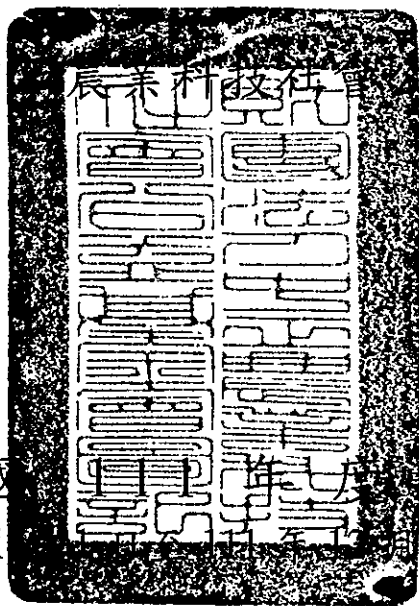

中華民國
(111年1月31日) 決算書

財團法人中正農業科技社會公益基金會 編

目 次

壹、總說明

一、財團法人概況.....	1
二、年度各項工作計畫或方針之執行成果	
年度各項工作計畫之執行成果.....	2
三、決算概要	
(一) 收支營運實況.....	7
(二) 現金流量實況.....	7
(三) 淨值變動實況.....	8
(四) 資產負債實況.....	8

貳、主要表

一、收支營運決算表.....	10
二、現金流量決算表.....	11
三、淨值變動表.....	12
四、資產負債表.....	13

參、明細表

一、收入明細表.....	14
二、支出明細表.....	15
三、固定資產投資明細表.....	17
四、基金數額增減變動表.....	18

肆、參考表

一、員工人數彙計表.....	19
二、用人費用彙計表.....	20

財團法人中正農業科技社會公益基金會

總說明

中華民國 111 年度

一、財團法人概況

(一) 設立依據

台北市瑠公農田水利會為感念建圳先賢郭錫瑠先生造福桑梓的仁愛精神，擴大社會服務層面，於民國 73 年 4 月 16 日經該會第 2 屆第 5 次臨時會員代表大會全體代表們的支持，決議提撥新臺幣參億元，成立財團法人中正農業科技社會公益基金會，於民國 74 年 3 月 19 日經主管機關行政院農業委員會核可，同年 4 月 1 日正式運作至今已 38 年。會址設於臺北市忠孝東路 1 段 10 號 4、5 樓。

(二) 設立目的

本法人以辦理或協助關於全國農田水利建設、水利工程改良或農業科技之研究與發展，並辦理其他有關社會文化公益慈善事業或活動，以促進全國農田水利科技之發展，增進全民福祉為宗旨。

(三) 組織概況

本法人設董事 15 人，組成董事會，監察人 3 人，組成監察人會。董事會設常務董事 5 人，由董事互選之；董事長 1 人，由董事就常務董事中選之。監察人會設常務監察人 1 人，由監察人互選之。本法人組織架構如下圖所示，主要服務單位分為農業科技組、社會公益組、行政組以及財務組等四大部門。

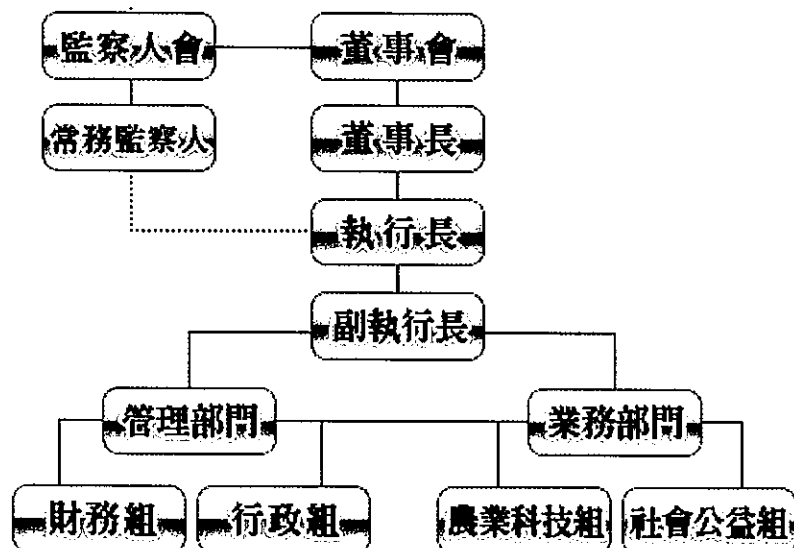

二、年度各項工作計畫或方針之執行成果

財團法人中正農業科技社會公益基金會 111 年度各項工作計畫執行成果		
工作項目	實施內容	執行情形
壹、農業科技	為發展農業科技，加強農村建設、提升農民福祉、照顧廣大消費者及維護生態環境，達成永續發展之目標，並提高農業經營效率及國產農產品之競爭力，本基金會配合政府農業政策，委託農業試驗改良場所及學術研究機構合作辦理或專題研究推行次列各項工作，務使農業科技落實。	
一、農業科技研究推廣	<p>(一) 玉米赤黴烯酮對公豬精子性狀暨隨後胚發育之影響</p> <p>(二) 應用靈芝萃取物作為肉雞飲水添加物以提升免疫力及腸道健康</p> <p>(三) 芭樂葉抗發炎功效之評估</p>	<p>1. 探討玉米赤黴烯酮對公豬精子性狀及後續對胚發育之影響，結果顯示添加含有 0.1% 玉米赤黴烯酮解毒劑，對公豬精子性狀及後續體外受精與胚發育等方面均有改善作用。</p> <p>2. 本年度研究成果已驗證添加靈芝萃取物於肉雞之飲水中能降低血脂(三酸甘油酯)及提升肝功能(天門冬胺酸氨基轉移酶)，腸道健康(改善腸道型態)與腸道發炎(降低發炎基因與提升抗氧化基因表現量)也因靈芝萃取物的添加而受到改善，靈芝萃取物能藉由增加肉雞腸道益生菌(乳酸桿菌)含量而達到調整菌相之功效，故水劑型式之靈芝萃取物具有開發為肉雞保健飼料添加物之潛能。</p> <p>3. 影響萃取率之變因由高至低依序為：樣品/溶劑比例>酒精濃度>萃取時間>萃取溫度，以芭樂葉重量 10 倍體積之 50% 乙醇為溶劑，在 70°C 下萃取 60min 能達到最佳萃取率。將芭樂葉 6 種成分與 quercetin 進行對 DPPH 與 ABTS^{·+} 自由基之 50% 清除濃度(μg/mL)評估，結果顯示 6 種成分都有抗氧化活性。</p>
二、園藝技術研究推廣	<p>(一) 利用細胞膜熱穩定性技術篩選高耐熱性草莓品種及雜交選育耐熱性品系</p> <p>(二) 利用全基因組關聯分析及系統生物學分析選拔大豆生長初期耐寒基因</p>	<p>1. 本試驗主要探討在高溫條件下，草莓不同品種自交及雜交的成功率。試驗結果顯示在高溫條件下人工自交授粉仍有機會獲得實心之種子；透過高溫條件下進行品種間之雜交亦有機會獲得實心種子，以利後續雜交育種之應用。</p> <p>2. 耐寒性田間試驗調查結果，寒害性狀在寒害發生 8 天後各級分布變化幅度小，且耐寒性狀分數亦與 8 天後各級分布趨於一</p>

	<p>(三)台灣番荔枝科及山欖科罕見熱帶果樹抗氧化能力分析</p>	<p>致。整併 SNP-level 及 gene-level GWAS 結果，有 75 個大豆低溫寒害反應基因 (共有 85 個 SNPs 座落在這些基因內)進行遺傳力分析，結果顯示這些低溫寒害反應相關之 SNP 與基因(85 個 SNPs)能夠解釋約 22%(約占全基因體 SNPs 解釋力的 71%)大豆耐寒時序性狀。進一步利用多變數分群分析，評估我們選拔的大豆低溫寒害反應基因(85 個 SNPs)，發現這些 SNPs 能夠將 17 個易感品系從 14 個抗性品系有效地區分出來。在這些選拔之大豆低溫寒害反應基因中，有 1 個基因被報導在轉殖 <i>GmDREB1B</i> 之大豆原生質體(protoplast)，基因表現量有顯著增加。</p> <p>3.本土的大目釋迦與鳳梨釋迦甚至少見的刺番荔枝與山刺番荔枝在後熟果的總酚、TEAC、DPPH 等抗氧化項目上，皆優於進口奇異果；而本土番石榴仍是具有優異的抗氧化能力，因此民眾可多採買本土生產之果品，不僅可幫助本土農民，亦可降低水果購買成本並獲得較佳的抗氧化力。</p>
<p>三、農業水利改善試驗推廣</p>	<p>(一)文蛤養殖環境植物性餌料生物調查及選種擴培</p> <p>(二)膠紅酵母菌作為養殖南美白對蝦天然體色增豔及免疫調節劑之開發應用</p>	<p>1.本計畫調查雲林台西文蛤育苗業者與台南文蛤育苗業者的文蛤苗池，鑑定文蛤池水中的主要藻種，判斷池中藻種對文蛤之優劣，在通過光學顯微鏡進行水樣分析後，發現文蛤苗池中的藻種大多為有益文蛤成長之種類，並透過後續選種擴培，擴充優質藻種之種源儲備，以達到精準控制餌料生物投餵、提高文蛤品質及文蛤養殖效益，並規劃養殖現場利用方針。</p> <p>2.結果顯示，每克膠紅酵母菌 (<i>Rhodotorula mucilaginosa</i>)內含的總類胡蘿蔔素 378.15 µg；抗生素敏感性試驗得知，常用商業抗生素對其無效；於無氧發酵實驗得知，其在無氧環境中難以存活；安全性試驗中，將膠紅酵母菌調整好之菌懸液以蝦體重之 1%劑量注射至蝦背部肌肉，觀察 14 天後存活率為 100%，顯示出其對南美白對蝦無具毒性。膠紅酵母菌凍乾之粉末存放 14 天，隨機取樣 1 g 飼料與 1 mL 之 PBS 震盪混和後，取上清液塗佈於 3% TSA，</p>

		仍可觀察到膠紅酵母菌的菌落生長。綜合以上結果膠紅酵母具有作為南美白對蝦益生菌之潛力。
四、其他農業科技	<p>(一)農業科技研究計畫評審</p> <p>(二)編印工作報告(年報)</p> <p>(三)發行「國際農業科技新知」季刊</p> <p>(四)辦理110年專題研究報告</p> <p>(五)召開農業科技研究計畫成果研討會</p> <p>(六)協助辦理農業學術研討會</p> <p>(七)參訪與考察</p> <p>(八)專案計畫：淨零趨勢下台灣農業的預期情境分析研究</p>	<p>1.辦理8項農業科技研究計畫評審工作</p> <p>2.編印111年工作報告</p> <p>3.發行第93至第96期，並將出版之內容整理成電子檔，置於本基金會網站，方便讀者讀取。</p> <p>4.3月22日(星期二)上午10:30假天成飯店召開本基金會111年專題研究報告「植物工廠的栽培應用理論與營運操作實務」，並進行研討。</p> <p>5.本基金會「111年農業科技研究計畫成果研討會」，因新冠疫情停止辦理。</p> <p>6.協助辦理農業學術研討會</p> <p>(1)12月2日協辦台灣農業工程學會111年年會暨研討會</p> <p>(2)12月9日協辦中華民國農學團體111年聯合年會論壇「循環農業 和諧共存」</p> <p>7.8月16至18日辦理111年董事會業務考察活動</p> <p>8.本研究邀集多位跨領域專家集思廣益，規劃辦理7場工作坊，就淨零碳排與農業相關5大重要議題，如糧食供需、自然資源競合、產業型態與科技發展、利害關係人行為與價值觀、國內外政策與規範等，逐一探討在2040年可能發展的未來情境，若正向情境能夠發生並適時避開負向情境，可期農委會在情境既有的政策措施能順利推展與達成目標。本報告第一章綜整全球的淨零趨勢與國內外農業淨零作為外。第二章開始介紹農業5大議題的重要性和相關性，第三章說明情境研究方法與工作坊辦理模式，第四章為各主題的情境分析研究結果，第五章則為本報告書的結論。希冀本研究的努力，能得到更多的共鳴和新的啟發。</p>
貳、辦理社會公益慈善文化等事業與活動	為鼓勵從事社會公益、慈善、文化等事業與活動之機關團體或個人，配合政府政策及現階段社會需要，致力促進國家進步繁榮，社會安定，增進全民福祉之特殊貢獻，而符合本會創立宗旨與贊助之規定，予與贊助或共同合作事項。	
一、協贊助社會福利建設	<p>(一)配合政府或民間團體協辦社會福利建設工作。</p> <p>(二)贊助其他社會福利建設</p>	<p>1.充實電腦設施設備計畫(聖智啟智中心)</p> <p>2.充實設施設備計畫(嘉義朴子敏道家園)</p> <p>3.充實設施設備計畫(嘉義東石聖心教養院)</p>

	工作。	4.充實電腦設施設備計畫(玫瑰啟能中心)
二、協贊助社會災害急難救助工作	(一)配合政府或民間團體協辦社會災害或急難救助工作。 (二)贊助民間有關災害或急難救助工作。	1.「愛的宅急便」弱勢家庭支持服務計畫(花蓮持修積善協會)
三、辦理社會教育文化活動	(一)配合教育單位、民間團體或傳播媒體辦理社會教育文化活動。 (二)贊助文化古蹟維護工作。	1. 111年冬令服務隊-不忘初心(政治大學) 2. 「原住民愛上大自然生態營」活動(中華臺灣基督教曠野協會) 3. 拒絕惡勢力霸凌防治教育宣導活動(台灣原住民族文化推廣協會) 4. 「智慧上網」兒少網路安全校園巡演宣導活動(台灣關懷社會公益服務協會) 5. 守護兒少上網安全演出宣導活動(中華文創藝術公益協會) 6. 2022 童鄉育樂營-活寶探險 GO 活動(國立臺灣科大嚕啦啦康輔社) 7. 111年青春MAD自立探索體驗營(中華民國道德重整協會) 8. 第六屆澎湖偏鄉中醫巡迴醫療服務隊(中國醫大國際志工中醫服務隊) 9. 2022 楓杏社會醫療暨醫學知識推廣服務隊(台北醫學大學楓杏醫療服務隊) 10. 2022 彰南地區文化體驗學習營(社團法人台灣社區實踐協會) 11. 111年暑期醫療衛生暨教育服務隊(台灣大學傳統醫學研究社) 12. 聽好·說好·吃好—111年澎湖縣語言及聽力篩檢活動(臺北護理健康大學)
四、辦理國際學術文化活動	(一)補助國內學人或科技人員出席國際科學及學術會議。 (二)配合政府或民間團體辦理國際性學術文化活動或專案研究考察，藉以提昇我國國際學術水準與地位及擴展外交領域與增強經貿實力。	多元心視野。後疫新思維 2022 醫務社會工作永續發展國際研討會(中華民國醫務社工協會)
五、贊助出版優良刊物	(一)改善社會風氣，增進國家人文科學之優良刊物，予以贊助出版，提供社會民眾增進知識。 (二)協助製作社會教育文化及科技等視聽教材。	1.印製本會 110 年報分擔費用(興展公司) 2.印製 2023 台灣水果月曆 2000 本分擔費用(農世公司)

	(三)配合政府宣導有關農業推廣書刊。	
六、其他社會福利事業	適時配合辦理其他有關社會福利事業等相關工作。	<ol style="list-style-type: none"> 1. 111 年雲林縣寒冬歲末送溫暖身心障礙者關懷計畫(雲林縣聽語障福利協進會) 2. 111 年度大台中歲末寒冬送暖~關懷弱勢聾人家庭」(台中市聾人協會) 3. 「336 愛奇兒家庭日」活動(天使心家族社會福利基金會) 4. 無障礙廁所設備汰換計畫(彰化鹿港聖母聖心啟智中心) 5. 111 年度「畫我所能」聾人寫生體驗暨愛的端午節活動(台中聾人協會) 6. 蘭陽智能發展學苑照明設備更新計畫(蘭智基金會) 7. 董事會業務考察活動參訪嘉義縣社福機構強化照顧偏鄉失能同胞，協助業務推展經費(嘉義縣私立聖心教養院) 8. 董事會業務考察活動參訪高雄市社福機構強化照顧偏鄉失能同胞，協助業務推展經費(高雄市小草關懷協會) 9. 111 年中秋月圓人團圓暨聽語障者關懷活動計畫(雲林聽語障福利協進會) 10. 2022 年常年服務暨愛老人中秋亮起來公益行動(華山社會福利基金會) 11. 籌募飲水機購置計畫(台東縣弱勢者關懷協會) 12. 辦理提升社工人員執業安全計畫(中華民國扶弱成長協會) 13. 第 20 屆「愛老人 愛團圓」公益計畫(華山社會福利基金會) 14. 2022 愛在脊時慈善音樂會(台灣脊柱側彎關懷協會)

三、決算概要

(一) 收支營運實況

1、收入：

本年度收入共計 2,838 萬 4,234 元，說明如下：

(1)業務收入為受贈收入 209 萬 8,875 元，其他收入 33 萬 1,883 元，合計業務收入為 243 萬 758 元。

(2)業務外收入為租金收入 25 萬 9,687 元，利息收入 2,569 萬 3,789 元，合計業務外收入為 2,595 萬 3,476 元。

2、支出：

本年度支出共計 2,644 萬 1,052 元，說明如下：

(1)業務支出為管理費用 1,947 萬 9,962 元，其他業務支出 696 萬 1,090 元，共計 2,644 萬 1,052 元。

(2)管理費用包含董監事會議費用 100 萬 7,399 元，人事費用 1,572 萬 9,275 元，事務費用 136 萬 4,223 元，財產使用費 85 萬 9,574 元，其他費用 51 萬 9,491 元，合計 1,947 萬 9,962 元。

(3)其他業務支出包含農業科技研究支出 494 萬 758 元，社會福利支出 168 萬 7,332 元，業務研究費 33 萬 3,000 元，合計 696 萬 1,090 元。

(二) 現金流量實況

1、本年度業務活動之淨現金流入為 322 萬 5,329 元，說明如下：

(1)本期賸餘 194 萬 3,182 元。

(2)調整非現金項目：增加 128 萬 2,147 元，含提列折舊 22 萬 4,017 元，報廢資產損失 21 萬 4,580 元，應收利息增加 81 萬 3,314 元，應收退稅款減少 117 萬 9,300 元，預付款項減少 7 萬 1,079 元，短期墊款增加 6 萬 1,368 元，應付款項增加 41 萬 5,983 元，預收款項增加 5 萬 1,870 元。

2、本年度投資活動之淨現金流出為 8 萬 9,000 元，係增加固定

資產 8 萬 9,000 元，

- 3、本年度籌資活動之淨現金流入為 5 萬 1,870 元，係增加辦公室租賃存入保證金 5 萬 1,870 元。
- 4、本期現金及約當現金淨增 318 萬 8,199 元。
- 5、期初現金及約當現金 5,701 萬 7,317 元。
- 6、期末現金及約當現金 6,020 萬 5,516 元。

(三) 淨值變動實況

- 1、本年度期末基金總額與上年度相同，為 13 億 1,476 萬 2,634 元。
- 2、上年度累積賸餘為 1 億 365 萬 458 元，增加本期賸餘數 194 萬 3,182 元，期末累積賸餘餘額為 1 億 559 萬 3,640 元。
- 3、本期調整 111 度外幣評價損失 2,649 萬 3,216 元，累積其他綜合短絀 4,571 萬 3,002 元。
- 4、期末淨值為 13 億 7,464 萬 3,272 元。

(四) 資產負債實況

1、資產部分

- (1)流動資產：上年度決算數為 13 億 8,043 萬 6,230 元，本年度決算數為 13 億 5,675 萬 5,516 元，較上年度減少 2,368 萬 714 元，主要係期末外幣評價損失所致。
- (2)不動產、廠房及設備：上年度決算數為 2,234 萬 2,462 元，本年度決算數為 1,960 萬 6,492 元，較上年度減少 273 萬 5,970 元，係因本年度部分辦公室租賃，轉列投資性不動產、報廢部分資產及提列折舊所致。
- (3)投資性不動產：上年度決算數為 0 元，本年度決算數為 238 萬 6,373 元，較上年度增加 238 萬 6,373 元，係因本年度監察院租賃部分辦公室，資產轉列。
- (4)其他資產：上年度決算數為 6,000 元，本年度決算數與上
前度同。

- 2、負債部分：上年度決算數為 359 萬 1,386 元，本年度決算數

為 411 萬 1,109 元，較上年度增加 51 萬 9,723 元，
係增加應付款項、預收辦公室租金及租賃保證金
所致。

3、淨值部分

- (1)基金：上年度決算數為 13 億 1,476 萬 2,634 元，本年度決算數與上年度同。
- (2)累積餘絀：上年度決算數為 1 億 365 萬 458 元，本年度決算數為 1 億 559 萬 3,640 元，係增加 111 年度賸餘款 194 萬 3,182 元所致。
- (3)累積其他綜合餘絀：上年度決算數為短絀 1,921 萬 9,786 元，本年度決算數為短絀 4,571 萬 3,002 元，較上年度減少 2,649 萬 3,216 元，係調整 111 年期末外幣評價損失所致。

財團法人中正農業科技社會公益基金會

收支營運決算表

中華民國 111 年度

單位：新臺幣元

上年度決算數	科目	本年度預算數(1)	本年度決算數(2)	比較增(減-)	
				金額 (3)=(2)-(1)	% (4)=(3)/(1)*100
25,940,730	收入總額	24,220,000	28,384,234	4,164,234	17.19
2,341,505	業務收入	2,020,000	2,430,758	410,758	20.33
2,100,000	受贈收入	2,010,000	2,098,875	88,875	4.42
241,505	其他業務收入	10,000	331,883	321,883	3218.83
23,599,225	業務外收入	22,200,000	25,953,476	3,753,476	16.91
23,599,225	財務收入	22,200,000	25,953,476	3,753,476	16.91
23,667,954	支出總額	28,220,000	26,441,052	-1,778,948	-6.30
23,667,954	業務支出	28,220,000	26,441,052	-1,778,948	-6.30
10,670,602	管理費用	19,670,000	19,479,962	-190,038	-0.97
843,637	董監事會議費用	1,000,000	1,007,399	7,399	0.74
6,439,021	人事費用	15,492,000	15,729,275	237,275	1.53
2,405,720	事務費用	2,128,000	1,364,223	-763,777	-35.89
476,713	財產使用費	400,000	859,574	459,574	114.89
505,511	其他費用	650,000	519,491	-130,509	-20.08
12,997,352	其他業務支出	8,550,000	6,961,090	-1,588,910	-18.58
7,312,569	農業科技研究支出	5,000,000	4,940,758	-59,242	-1.18
5,345,033	社會福利支出	3,200,000	1,687,332	-1,512,668	-47.27
339,750	業務研究費	350,000	333,000	-17,000	-4.86
2,272,776	本期賸餘(短絀)	-4,000,000	1,943,182	5,943,182	-148.58

上年度決算數	科目	本年度預算數	本年度決算數	比較增減
-19,219,786	本期其他綜合餘絀： 其他綜合餘絀	0	-45,713,002	-26,493,216
-19,219,786	本期其他綜合餘絀合計	0	-45,713,002	-26,493,216

財團法人中正農業科技社會公益基金會

現金流量決算表

中華民國 111 年度

單位：新臺幣元

項 目	本年度 預算數 (1)	本年度 決算數 (2)	比較增(減-)	
			金額 (3)=(2)-(1)	% (4)=(3)/(1)*100
業務活動之現金流量				
稅前賸餘(短絀)	-4,000,000	1,943,182	5,943,182	-148.58
利息股利之調整	-22,200,000	-25,693,789	-3,493,789	15.74
未計利息股利之稅前賸餘(短絀)	-26,200,000	-23,750,607	2,449,393	-9.35
調整非現金項目：				
收益費損項目				
本期提列折舊	212,000	224,017	12,017	5.67
報廢資產(利益)損失	0	214,580	214,580	-
資產負債科目之變動				
應收利息(增加)減少	1,076,000	-813,314	-1,889,314	-175.59
應收退稅款(增加)減少	1,210,000	1,179,300	-30,700	-2.54
預付款項(增加)減少	31,000	71,079	40,079	129.29
短期墊款(增加)減少	0	-61,368	-61,368	-
應付款項增加(減少)	8,000	415,983	407,983	5099.79
預收款項增加(減少)	0	51,870	51,870	-
未計利息股利之現金流入(流出)	-23,663,000	-22,468,460	1,194,540	-5.05
收取利息	22,200,000	25,693,789	3,493,789	15.74
業務活動之淨現金流入(流出)	-1,463,000	3,225,329	4,688,329	-320.46
投資活動之現金流量				
固定資產減少(增加)	0	-89,000	-89,000	-
投資活動之淨現金流入(流出)	0	-89,000	-89,000	-
籌資活動之現金流量				
存入保證金增加(減少)	0	51,870	51,870	-
籌資活動之淨現金流入(流出)	0	51,870	51,870	-
現金及約當現金之淨增(淨減)	-1,463,000	3,188,199	4,651,199	-317.92
期初現金及約當現金	44,737,000	57,017,317	12,280,317	27.45
期末現金及約當現金	43,274,000	60,205,516	16,931,516	39.13

財團法人中正農業科技社會公益基金會

淨值變動表

中華民國 111 年度

單位：新臺幣元

科 目	本 年 度 期 初 餘 額	本 年 度		本 年 度 期 末 餘 額	說 明
		增 加	減 少		
基金	1,314,762,634	0	0	1,314,762,634	
創立基金	300,000,000	0	0	300,000,000	
捐贈基金	1,000,000,000	0	0	1,000,000,000	
其他基金	14,762,634	0	0	14,762,634	
累積餘絀	103,650,458	1,943,182	0	105,593,640	
累積賸餘	103,650,458	1,943,182	0	105,593,640	增加 111 年賸餘數
淨值其他項目	-19,219,786	0	26,493,216	-45,713,002	
累積其他綜合餘絀	-19,219,786	0	26,493,216	-45,713,002	調整 111 年度外幣評價損失
合 計	1,399,193,306	1,943,182	26,493,216	1,374,643,272	

財團法人中正農業科技社會公益基金會

資產負債表

中華民國 111 年 12 月 31 日

單位：新臺幣元

科目	本年度決算數 (1)	上年度決算數 (2)	比較增(減-)	
			金額 (3)=(1)-(2)	% (4)=(3)/(2)*100
資產				
流動資產	1,356,755,516	1,380,436,230	-23,680,714	-1.72
現金-非基金存款	60,205,516	57,017,317	3,188,199	5.59
庫存現金	50,000	50,000	0	0.00
銀行存款	60,155,516	56,967,317	3,188,199	5.60
現金-基金存款	809,186,209	709,186,209	100,000,000	14.10
基金存款-定期存款	809,186,209	709,186,209	100,000,000	14.10
流動金融資產	480,263,423	606,756,639	-126,493,216	-20.85
其它金融資產	20,400,000	20,400,000	0	0.00
其他金融資產評價	-9,838,065	-6,469,944	-3,368,121	52.06
基金存款-金融資產	270,000,000	370,000,000	-100,000,000	-27.03
基金存款-其它金融資產	235,576,425	235,576,425	0	0.00
基金存款-其他金融資產評價	-35,874,937	-12,749,842	-23,125,095	181.38
應收款項	6,950,330	7,316,316	-365,986	-5.00
應收利息	6,919,208	6,105,894	813,314	13.32
應收退稅款	31,122	1,210,422	-1,179,300	-97.43
預付款項	58,609	129,688	-71,079	-54.81
短期墊款	91,429	30,061	61,368	204.14
不動產、廠房及設備	19,606,492	22,342,462	-2,735,970	-12.25
房屋及建築	9,577,321	10,794,442	-1,217,121	11.28
累積折舊-房屋及建築	-6,478,784	-7,090,476	611,692	-8.63
土地	15,683,400	17,676,000	-1,992,600	-11.27
交通及運輸設備	1,170,000	1,170,000	0	0.00
累積折舊-交通及運輸設備	-975,000	-975,000	0	0.00
什項設備	3,552,198	4,881,109	-1,328,911	-27.23
累積折舊-什項設備	-2,922,643	-4,113,613	1,190,970	-28.95
投資性不動產	2,386,373	0	2,386,373	-
投資性不動產-土地	1,992,600	0	1,992,600	-
投資性不動產-建築物	1,217,121	0	1,217,121	-
累積折舊-投資性不動產-建築物	-823,348	0	-823,348	-
其他資產	6,000	6,000	0	0.00
什項資產	6,000	6,000	0	0.00
存出保證金	6,000	6,000	0	0.00
資產合計	1,378,754,381	1,402,784,692	-24,030,311	-1.71
負債				
流動負債	4,059,239	3,591,386	467,853	13.03
應付款項	4,007,369	3,591,386	415,983	11.58
預收款項	51,870	0	51,870	-
其他負債	51,870	0	51,870	-
什項負債	51,870	0	51,870	-
存入保證金	51,870	0	51,870	-
負債合計	4,111,109	3,591,386	519,723	14.47
淨值				
基金	1,314,762,634	1,314,762,634	0	0.00
創立基金	300,000,000	300,000,000	0	0.00
捐贈基金	1,000,000,000	1,000,000,000	0	0.00
其他基金	14,762,634	14,762,634	0	0.00
累積餘絀	105,593,640	103,650,458	1,943,182	1.87
累積賸餘	105,593,640	103,650,458	1,943,182	1.87
淨值其他項目	-45,713,002	-19,219,786	-26,493,216	137.84
累積其他綜合餘絀	-45,713,002	-19,219,786	-26,493,216	137.84
淨值合計	1,374,643,272	1,399,193,306	-24,550,034	-1.75
負債及淨值合計	1,378,754,381	1,402,784,692	-24,030,311	-1.71

財團法人中正農業科技社會公益基金會

收入明細表

中華民國 111 年度

單位：新臺幣元

科目	本年度 預算數 (1)	本年度 決算數 (2)	比較增(減-)		說明
			金額 (3)=(2)-(1)	% (4)=(3)/(1)*100	
業務收入	2,020,000	2,430,758	410,758	20.33	
受贈收入	2,010,000	2,098,875	88,875	4.42	
其他業務收入	10,000	331,883	321,883	3218.83	
其他收入	10,000	331,883	321,883	3218.83	主要係計畫剩餘款及 110 保留款繳回
業務外收入	22,200,000	25,953,476	3,493,789	15.74	
財務收入	22,200,000	25,953,476	3,493,789	15.74	
租金收入	0	259,687	259,687	-	
利息收入	22,200,000	25,693,789	3,493,789	15.74	
基金孳息收入	21,860,000	24,702,822	2,842,822	13.00	銀行升息
存款利息收入	340,000	990,967	650,967	191.46	銀行升息
合 計	24,220,000	28,384,234	4,164,234	17.19	

財團法人中正農業科技社會公益基金會

支出明細表

中華民國 111 年度

單位：新臺幣元

科目	本年度 預算數 (1)	本年度 決算數 (2)	比較增(減-)		說明
			金額 (3)=(2)-(1)	% (4)=(3)/(1)*100	
業務支出	28,220,000	26,441,052	-1,778,948	-6.30	
管理費用	19,670,000	19,479,962	-190,038	-0.97	
董監事會議費用	1,000,000	1,007,399	7,399	0.74	
人事費用	15,492,000	15,729,275	237,275	1.53	
員工薪資	9,710,000	10,143,111	433,111	4.46	調薪4%
超時工作報酬	526,000	497,767	-28,233	-5.37	
津貼	203,000	202,607	-393	-0.19	
獎金	2,507,000	2,610,095	103,095	4.11	
退休、恤償金及資遣費	626,000	632,134	6,134	0.98	
分攤保險費	920,000	922,094	2,094	0.23	
福利費	1,000,000	721,467	-278,533	-27.85	員工申請補助款減少
事務費用	2,128,000	1,364,223	-763,777	-35.89	
文具印刷	80,000	78,814	-1,186	-1.48	
郵電費	120,000	106,922	-13,078	-10.90	擲節開支
水電費	250,000	153,420	-96,580	-38.63	監察院租賃辦公室分攤費用
電腦使用費	80,000	118,136	38,136	47.67	購買記帳軟體
旅運費	100,000	21,205	-78,795	-78.80	疫情影響減少差旅活動
特別費	792,000	594,261	-197,739	-24.97	擲節開支
會議費	150,000	18,778	-131,222	-87.48	擲節開支
活動費	300,000	24,645	-275,355	-91.79	擲節開支
專業服務費	180,000	177,542	-2,458	-1.37	
書報雜誌	24,000	9,900	-14,100	-58.75	減少訂報費用
網站維護費	50,000	45,040	-4,960	-9.92	
租金支出	2,000	740	-1,260	-63.00	保管箱減免租金
稅捐	0	14,820	14,820	-	租賃所得營業稅
財產使用費	400,000	859,574	459,574	114.89	
財產保險費	40,000	36,289	-3,711	-9.28	
維修費	300,000	341,428	41,428	13.81	設備維修及建物防水工程費用增加
雜項購置	50,000	33,260	-16,740	-33.48	擲節開支

財團法人中正農業科技社會公益基金會

支出明細表

中華民國 111 年度

單位：新臺幣元

科 目	本 年 度 預 算 數 (1)	本 年 度 決 算 數 (2)	比較增(減-)		說 明
			金額 (3)=(2)-(1)	% (4)=(3)/(1)*100	
稅捐	10,000	10,000	0	0.00	
折舊	0	224,017	224,017	-	預算漏列
報廢資產損失	0	214,580	214,580	-	報廢設備一批
其他費用	650,000	519,491	-130,509	-20.08	
雜項支出	650,000	519,154	-130,846	-20.13	擲節開支
利息費用	0	337	337	-	租賃押金設算利息
其他業務支出	8,550,000	6,961,090	-1,588,910	-18.58	
農業科技研究支出	5,000,000	4,940,758	-59,242	-1.18	
農業科技研究推廣費	950,000	800,000	-150,000	-15.79	補助計畫減少
園藝技術研究推廣費	1,000,000	1,000,000	0	0.00	
農業水利改善試驗推廣費	550,000	700,000	150,000	27.27	補助計畫增加
其他農業科技研究支出	2,000,000	2,163,493	163,493	8.17	
旅運費	500,000	277,265	-222,735	-44.55	疫情影響減少差旅活動
社會福利支出	3,200,000	1,687,332	-1,512,668	-47.27	
社會福利建設費	300,000	320,000	20,000	6.67	
社會災害急難救助費	100,000	100,000	0	0.00	
社會教育文化活動費	300,000	250,000	-50,000	-16.67	申請補助案減少
國際學術文化活動費	200,000	50,000	-150,000	-75.00	申請補助案減少
優良刊物贊助費	200,000	200,000	0	0.00	
其他社會福利費	2,000,000	720,000	-1,280,000	-64.00	申請補助案減少
旅運費	100,000	47,332	-52,668	-52.67	疫情影響減少差旅活動
業務研究費	350,000	333,000	-17,000	-4.86	
合 計	28,220,000	26,441,052	-1,778,948	-6.30	

財團法人中正農業科技社會公益基金會
固定資產投資明細表

中華民國 111 年度

單位：新臺幣元

項 目	本 年 度 預 算 數 (1)	本 年 度 決 算 數 (2)	比較增(減-)		說 明
			金 額 (3)=(2)-(1)	% (4)=(3)/(1)*100	
什項設備					
辦公室監控設備	0	89,000	89,000		辦公室租賃 加裝監視器
合 計	0	89,000	89,000		-

財團法人中正農業科技社會公益基金會
基金數額增減變動表

中華民國 111 度

單位：新臺幣元

捐 助 者	創立時原始 捐助基金 金額	本年度期初 基金金額 (1)	本年度 基金增 (減-) 金額 (2)	本年度期末 基金金額 (3)=(1)+(2)	捐助基金比率 %		說 明
					創立時 原始捐 助基金 金額占 其總額 比率	本年度 期末基 金金額 占其總 額比率	
政府捐助：							
一、其他							
臺北市瑠公 農田水利會 (現改制為農 水署瑠公管 理處)	300,000,000	1,300,000,000	0	1,300,000,000	100.00	98.88	
二、累積賸餘轉 基金		14,762,634		14,762,634		1.12	
政府捐助小計	300,000,000	1,314,762,634	0	1,314,762,634	100.00	100.00	
合 計	300,000,000	1,314,762,634	0	1,314,762,634	100.00	100.00	

財團法人中正農業科技社會公益基金會

員工人數彙計表

中華民國 111 度

單位：人

職類 (稱)	本年度預算數 (1)	本年度決算數 (2)	比較增(減-) (3)=(2)-(1)	說 明
董事長	1	1	0	
執行長	1	1	0	
副執行長	1	1	0	
顧問	1	1	0	
組長	1	1	0	
專員	1	1	0	
組員	2	2	0	
辦事員	1	2	1	行政組專員 12 月底自請退休,增聘人員 1 名
管理員	1	1	0	
合 計	10	11	1	

財團法人中正農業科技社會公益基金會

用人費用彙計表

中華民國 111 年度

單位：新臺幣元

科目名稱 職類(稱)	本年度預算數										合計 (1)
	薪資	超時工作報酬	津貼	獎金	退休、卹償 金及資遣費	分攤保險費	福利費	其他			
董事長	0	0	0	0	0	4,000	40,000	0	0	44,000	
執行長(兼任組長)	2,139,000	119,000	29,000	624,000	130,000	158,000	108,000	0	0	3,307,000	
副執行長	2,052,000	114,000	29,000	599,000	124,000	154,000	81,000	0	0	3,153,000	
顧問	0	0	0	0	0	0	55,000	0	0	55,000	
組長	1,811,000	101,000	29,000	528,000	110,000	139,000	81,000	0	0	2,799,000	
專員(代理組長)	1,010,000	56,000	29,000	211,000	61,000	102,000	189,000	0	0	1,658,000	
組員(代理組長)	948,000	53,000	29,000	197,000	77,000	98,000	108,000	0	0	1,510,000	
組員	915,000	51,000	29,000	191,000	55,000	96,000	190,000	0	0	1,527,000	
辦事員	640,000	32,000	29,000	133,000	53,000	83,000	81,000	0	0	1,051,000	
管理員	195,000	0	0	24,000	16,000	10,000	5,000	0	0	250,000	
其他(調整數)	0	0	0	0	0	76,000	62,000	0	0	138,000	
合 計	9,710,000	526,000	203,000	2,507,000	626,000	920,000	1,000,000	0	0	15,492,000	

財團法人中正農業科技社會公益基金會

用人費用彙計表

中華民國 111 年度

單位：新臺幣元

科目名稱 職類(稱)	本年度決算數											比較增(減) (3)-(2)-(1)	說明
	薪資	超時工 作報酬	津貼	獎金	退休、卹償 金及資遣費	分攤 保險費	福利費	其他	合 計 (2)				
董事長	0	0	0	0	0	3,823	39,347	0	43,170	-830			
執行長 (兼任組長)	2,224,080	123,560	28,800	648,690	129,204	155,947	126,947	0	3,437,228	130,228			
副執行長	2,134,320	118,573	28,800	622,510	123,996	150,525	26,000	0	3,204,724	51,724			
顧問	0	0	0	0	0	0	39,347	0	39,347	-15,653			
組長	1,881,840	104,547	28,800	548,870	109,320	139,233	55,347	0	2,867,957	68,957			
專員(代理組長)	1,050,840	23,352	28,800	218,925	61,044	100,242	141,600	0	1,624,803	-33,197			
組員(代理組長)	986,160	54,787	28,800	205,450	79,064	97,346	82,547	0	1,534,154	24,154			
組員	951,840	39,660	28,800	198,300	55,284	95,169	149,986	0	1,519,039	-7,961			
辦事員	690,531	33,288	29,807	138,700	56,474	86,649	55,346	0	1,090,795	39,795			
管理員	223,500	0	0	28,650	17,748	11,118	5,000	0	286,016	36,016			
其他(調整數)	0	0	0	0	0	82,042	0	0	82,042	-55,958	二代健保費多估		
合 計	10,143,111	497,767	202,607	2,610,095	632,134	922,094	721,467	0	15,729,275	237,275			

說明：1. 111 年度員工調薪 4%。

2. 專員(代理組長)一名於 111 年底自請退休，111 年 12 月 19 日增聘辦事員一名。

